



FONDAZIONE
BIANCA GARAVAGLIA ETS
PER LA RICERCA E LA CURA SUI TUMORI PEDIATRICI

ABBIAMO ANCORA
BISOGNO
DI TE!

BILANCIO SOCIALE 2023



BILANCIO SOCIALE

1. PRINCIPI DI REDAZIONE
2. INFORMAZIONI GENERALI SULL'ENTE
3. STRUTTURA, GOVERNO E AMMINISTRAZIONE
4. PERSONE CHE OPERANO PER LA FONDAZIONE
5. OBIETTIVI E ATTIVITÀ
6. SITUAZIONE ECONOMICA E FINANZIARIA
7. MONITORAGGIO DELL'ORGANO DI CONTROLLO

1. PRINCIPI DI REDAZIONE

Il Bilancio sociale si riferisce all'**esercizio 2023** ed è stato redatto in ottemperanza alla normativa vigente e risponde ai principi di:

- **rilevanza**
- **completezza**
- **trasparenza**
- **neutralità**
- **competenza di periodo**
- **comparabilità**
- **chiarezza**
- **veridicità e verificabilità**
- **attendibilità**
- **autonomia delle terze parti**

È stato sottoposto alla verifica da parte del **Revisore unico** e all'approvazione del **Consiglio Direttivo** nella riunione del **2 maggio 2024**.

Esso è lo strumento di **rendicontazione delle responsabilità, dei comportamenti e dei risultati sociali, ambientali ed economici delle attività** svolte dalla Fondazione.

Ciò al fine di offrire un'informativa strutturata e puntuale a tutti i soggetti interessati, non ottenibile a mezzo della sola informazione economica contenuta nel Bilancio di esercizio.

Nella sua redazione sono stati rispettati i principi generali di prudenza e di competenza temporale ed economica, e la valutazione delle singole voci è stata fatta nella prospettiva della continuazione dell'attività.

Il Bilancio sociale viene pubblicato sul sito della Fondazione: www.abianca.org.

2. INFORMAZIONI GENERALI SULL'ENTE

2.1 CHI SIAMO

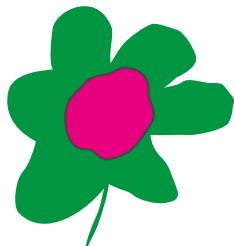

Fondazione Bianca Garavaglia ETS

CODICE FISCALE 90004370129

SEDE LEGALE Via Carlo Cattaneo 8 - Busto Arsizio (VA)

SEDE OPERATIVA Via Gavinana 6 - Busto Arsizio (VA)

Tel/Fax 0331.635077 - Cell. 333.9700221

Pec: info@abianca.org - www.abianca.org

FORMA GIURIDICA

La Fondazione "Bianca Garavaglia ETS" (ABG ETS) prende corpo nel settembre 2023 a seguito della trasformazione dell'Associazione Bianca Garavaglia che ha avuto origine nel 1987 e prende il nome da Bianca, una bambina colpita all'età di cinque anni da una rara forma di neoplasia. È lei che in ospedale, durante le cure, disegna il fiore verde e fuxia diventato simbolo e sinonimo di speranza.

La Fondazione è iscritta al RUNTS nella sezione G Regione Lombardia, ai sensi art. 22 E 48 CTS E ART 20 E 22 DM 106/20 col n. di Rep. 82272

AREE TERRITORIALI DI OPERATIVITÀ

L'Fondazione svolge la propria operatività su tutto il territorio nazionale e in particolare in Lombardia.

2.2 LA MISSIONE

La missione definisce le finalità che sono alla base della ragion d'essere della Fondazione, nonché le modalità con le quali essa interpreta il proprio ruolo nel contesto economico-sociale in cui opera, i valori che la ispirano e le modalità di relazionarsi con i diversi stakeholder, ovvero i portatori di interesse.

Secondo l'art. 3 dello statuto approvato dall'assemblea dei Soci il 29 giugno 2023: **“La Fondazione, che non ha scopo di lucro, persegue esclusivamente finalità civiche, solidaristiche e di utilità sociale** mediante lo svolgimento in via esclusiva o principale di attività di interesse generale ai sensi del D.Lgs 117/2017 di cui al successivo art.3.2.”

In particolare la Fondazione ha per scopo quello di **supportare la ricerca scientifica di particolare interesse sociale riguardante la prevenzione, diagnosi e cura delle patologie oncologiche infantili** e di aiutare i bambini e gli adolescenti colpiti da malattie oncologiche creando le condizioni affinché gli stessi e i loro famigliari possano aspirare ad un miglioramento delle proprie condizioni di vita, aumentando in tutti i modi possibili i loro momenti di felicità durante il difficile periodo della malattia e nel corso del successivo periodo di convalescenza, mirando a facilitare la possibilità che guariscano e diventino adulti con possibilità di una vita da vivere pienamente.



2.3 COSA FACCIAMO

La Fondazione Bianca Garavaglia ETS promuove iniziative rivolte alla ricerca e cura, sostenendo la ricerca di base, clinica e traslazionale, offrendo supporto psicologico ai pazienti e alle loro famiglie e promuovendo iniziative sociali ed educazionali.

La scelta di indirizzare la propria attività in via principale e specifica alla ricerca oncologica in ambito pediatrico la distingue in modo sostanziale dalle altre organizzazioni di maggiori dimensioni e notorietà.

IL CONTESTO DI RIFERIMENTO

Nei bambini i tumori sono la seconda causa di morte dopo gli incidenti: AIRTUM - Associazione Italiana Registri Tumori stima che per il quinquennio 2016-2020, in Italia, siano state diagnosticate 7.000 neoplasie tra i bambini 4.000 tra gli adolescenti (15-19 anni), in linea con il quinquennio precedente. La media annuale stimata è di 1.400 casi nella fascia d'età 0-14 anni e 900 in quella 15-19 anni.

OGGI l'82 per cento dei bambini e l'86 per cento circa degli adolescenti che si sono ammalati di cancro sono in vita a 5 anni dalla diagnosi di tumore: 3 su 4 guariscono completamente. La ricerca ha fatto grandi passi avanti nella diagnosi e nella cura delle neoplasie dei bambini e dei ragazzi. La strada è però ancora lunga e non per tutti i tipi di tumore si sono raggiunti i risultati ottenuti nelle leucemie e nei linfomi.

I tumori dei bambini e degli adolescenti hanno specificità proprie, che necessitano di studi e protocolli terapeutici dedicati. La relativa rarità delle neoplasie infantili rispetto a quelle dell'adulto rende inoltre l'oncologia pediatrica un mercato poco interessante per le aziende del settore e una priorità meno conclamata per le Istituzioni: questo limita grandemente le risorse impegnate nella ricerca. L'obiettivo della Fondazione è quindi quello di affiancarsi alle strutture pubbliche di ricerca e cura, approfondire le necessità che per ovvi motivi di contenimento dei costi non possono essere realizzate, e provvedere attraverso un intervento diretto a colmare ove possibile queste insufficienze.

Ciò con l'intento di offrire ai piccoli e giovani malati nuove prospettive di cura, un'adeguata assistenza psicologica e una migliore qualità di vita.

2.4 LA NOSTRA RETE

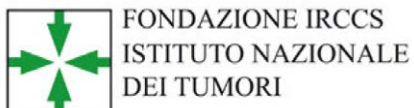

La Fondazione sostiene la **Struttura Complessa di Pediatria della Fondazione IRCCS Istituto Nazionale dei Tumori di Milano** (www.istitutotumori.mi.it)



È associata alla **FIAGOP - Federazione Italiana Associazioni Genitori Oncoematologia Pediatrica** (fiagop.it) che ha lo scopo di garantire ai bambini malati di tumore o leucemia il diritto alla salute e alla buona qualità della vita e alle loro famiglie il sostegno necessario.

La Fondazione partecipa all'assemblea annuale con diritto di voto.

2.5 LA NOSTRA STORIA

- 1987** Nasce **ABG** e si dedica all'allestimento presso l'INT di un **laboratorio per la crioconservazione di materiale biologico** destinato alla ricerca sui tumori dei bambini
- 1991** Viene avviato il **primo intervento di carattere psicosociale** in favore di pazienti e familiari grazie alla consulenza esterna di una psicologa
- 1992** Viene introdotta anche la figura dell'**animatore ludico per bambini e adolescenti**
- 1997** Viene introdotta la **presenza continuativa in reparto di un medico psicologo**, che nel 2014 entra definitivamente nell'organico della pediatria
- 2006** Viene firmata la **prima Convenzione con l'INT** per promuovere progetti di ricerca, cura e assistenza in oncologia pediatrica. A oggi sono state siglate sei convenzioni, l'ultima nel 2023
- 2011** Nasce il **Progetto Giovani** per creare, in un reparto inizialmente pensato solo per bambini, spazi e iniziative dedicate esclusivamente ai pazienti adolescenti
- 2012** Nasce la **palestra del settimo piano**, che promuove lo sport come cura durante e dopo le terapie
- 2013
2014** Vengono avviate collaborazioni con l'**Ospedale di Busto Arsizio**, con l'**Istituto Neurologico Besta** e l'**Istituto Ortopedico Gaetano Pini** di Milano e con l'**AO Sant'Anna** di Como
- 2017** Viene promossa una cordata per dotare l'INT di una **Struttura di Oncologia Oculare** unica in Italia per la diagnosi e la cura delle neoplasie oculari pediatriche e dell'adulto
- 2021** Viene donata all'INT una sofisticata **colonna per la chirurgia laparoscopica mininvasiva**
- 2023** Progetto **Casa del Fiore**.
Trasformazione da ASSOCIAZIONE in **FONDAZIONE**

3. STRUTTURA, GOVERNO E AMMINISTRAZIONE

3.1 MEMBRI DELLA FONDAZIONE

Sono membri della Fondazione:

- i Fondatori Promotori;
- i Partecipanti.

Assumono la qualifica inizialmente di Fondatori Promotori il signor Carlo Garavaglia (codice fiscale GRV CRL 42C13 B300S), la signora Francesca Carnaghi (codice fiscale CRN FNC 47M68 B300H) e il signor Antonio Tosi (codice fiscale TSO NTN 41P09 B300W).

Assumono la qualifica di Partecipanti, inizialmente, i soci dell'“Associazione Bianca Garavaglia” e, successivamente, possono divenire Partecipanti, nominati tali con delibera adottata a maggioranza assoluta dal Consiglio di Amministrazione, le persone fisiche e i soggetti giuridici che ne facciano richiesta e, che condividendo le finalità della Fondazione, contribuiscono alla sopravvivenza della medesima ed alla realizzazione dei suoi scopi, mediante contributi in denaro, annuali o pluriennali, con le modalità ed in misura non inferiore a quella stabilita, anche annualmente, dal Consiglio di Amministrazione.

3.2 ORGANI DELLA FONDAZIONE

Sono organi della Fondazione:

- Il consiglio di Amministrazione
- Il Presidente e il Vicepresidente
- L'Assemblea dei Partecipanti
- L'Organo di controllo
- Il Comitato Scientifico

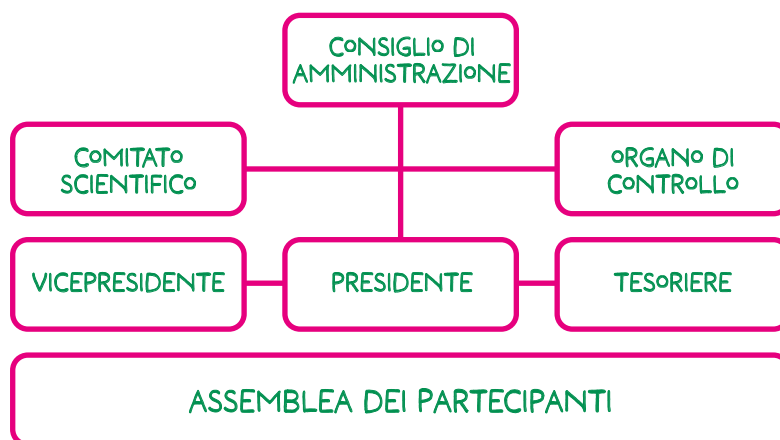

CONSIGLIO DI AMMINISTRAZIONE

Fondazione è retta e amministrata da un **Consiglio composto da cinque membri, rinnovato ogni tre anni**. I membri del Consiglio di Amministrazione vengono nominati inizialmente nell'atto di trasformazione e, successivamente, con le seguenti modalità:

- a) ai Fondatori Promotori è riservata la nomina di due consiglieri in caso di Consiglio composto da tre membri, di tre consiglieri in caso di Consiglio composto da quattro o cinque membri; di quattro consiglieri in caso di Consiglio composto da sei o sette membri, con facoltà di designare anche se stessi;
- b) i restanti consiglieri sono nominati dall'Assemblea dei Partecipanti.

Tutti i Consiglieri sono rieleggibili e l'ufficio di Consigliere è integralmente gratuito.

Il Consiglio ha i più ampi poteri per la gestione ordinaria e straordinaria della Fondazione. Elege al proprio interno un Presidente e un Vicepresidente e nomina il segretario: la rappresentanza legale spetta al Presidente.

Il Consiglio si riunisce ogni qualvolta sia necessario e, comunque, per l'approvazione del Bilancio di esercizio: **nel corso del 2023 si è riunito 4 volte**.

Il Consiglio svolge il fondamentale compito di mantenere l'attenzione sugli obiettivi fissati e di garantire che tutte le unità del sistema rispettino la mission che la Fondazione si è data. Definisce le strategie e promuove le relazioni con l'esterno in un'ottica di ampliamento della base sociale e di coinvolgimento delle attività di volontariato.

Il Consiglio direttivo eletto dall'Assemblea il 29.06.2023, in carica sino all'Assemblea di approvazione di Bilancio dell'esercizio 2025, è composto da:



**Franca Carnaghi
Garavaglia**

**Presidente
fondatore**



**Riccardo
Comerio**

**Vicepresidente
imprenditore**



**Maura
Massimino**

Consigliere
medico oncologo
Primario della
S.C. di Pediatria
della Fondazione
IRCCS Istituto
Nazionale Tumori



**Carlo
Garavaglia**

**Consigliere
fondatore**



**Roberto
Giorgetti**

Medico pediatra

ORGANO DI CONTROLLO

È formato da un **Sindaco revisore** eletto dal Consiglio di Amministrazione, il quale ha la stessa durata in carica prevista per il Consiglio di Amministrazione. Al Sindaco spetta il compito di vigilare sull'osservanza della legge e dello statuto e sul rispetto dei principi di corretta amministrazione, il controllo contabile sull'osservanza delle finalità sociali e la verifica dell'attendibilità delle informazioni portate agli stakeholder. Nel corso del 2023 il Revisore ha partecipato all'Assemblea e alle riunioni del Consiglio. Il Sindaco revisore eletto dall'Assemblea il 29.06.2023, in carica sino all'Assemblea di approvazione del bilancio del 2025, è il sig. **Massimo Piscetta**, dottore commercialista.

COMITATO SCIENTIFICO

Il Consiglio di Amministrazione può nominare un **Comitato Scientifico** composto da persone di alto profilo e competenza nell'ambito delle finalità e attività della Fondazione che rimarrà in carica per tre esercizi e in ogni caso per la durata in carica del Consiglio di Amministrazione che le ha nominate. I componenti del Comitato Scientifico possono essere riconfermati per più mandati.

Il Comitato Scientifico è un organo consultivo e di indirizzo ed ha la funzione di supportare il Consiglio di Amministrazione nello svolgimento dei propri compiti e funzioni.

L'ASSEMBLEA DEI PARTECIPANTI

L'Assemblea è composta dai membri partecipanti. Esprime pareri non vincolanti sull'attività della Fondazione; nomina i componenti del consiglio di amministrazione ai sensi dell'Art. 7.2 lett.b dello Statuto.

L'Assemblea è dotata di un ordinamento democratico che garantisce la partecipazione, il pluralismo e l'uguaglianza fra tutti i partecipanti.

Ciascun partecipante dispone del voto singolo e può farsi rappresentare da altro partecipante, conferendo allo stesso delega scritta. Nessun partecipante può rappresentarne più di 3.

L'Assemblea è presieduta dal Presidente della Fondazione.

3.3 GLI STAKEHOLDER

Gli stakeholder sono tutte le persone interessate e coinvolte nelle attività della Fondazione a vario titolo: esponenti interni (membri, volontari, dipendenti, ecc.) ed esterni (donatori, fornitori, opinione pubblica, ecc...).

La **mappa degli stakeholder** aiuta a conoscere il territorio, i protagonisti e le relazioni nei quali la Fondazione interviene. Permette inoltre di conoscere meglio le differenti esigenze e gli interessi di cui ciascuna tipologia di stakeholder è portatrice, consentendo alla Fondazione di comunicare in modo efficace e sviluppare attività più finalizzate. La mappatura aiuta infine a scoprire i rischi e i modi per influenzare altre parti interessate e a individuare quali sono gli stakeholder più adatti da coinvolgere nel processo di realizzazione di ciascuna attività.

La Fondazione cerca sempre di raggiungere il maggior numero possibile di stakeholder per ottenere sostegno e condivisione attraverso incontri pubblici, riunioni, comunicazioni via mail, comunicati stampa e notizie sui media.

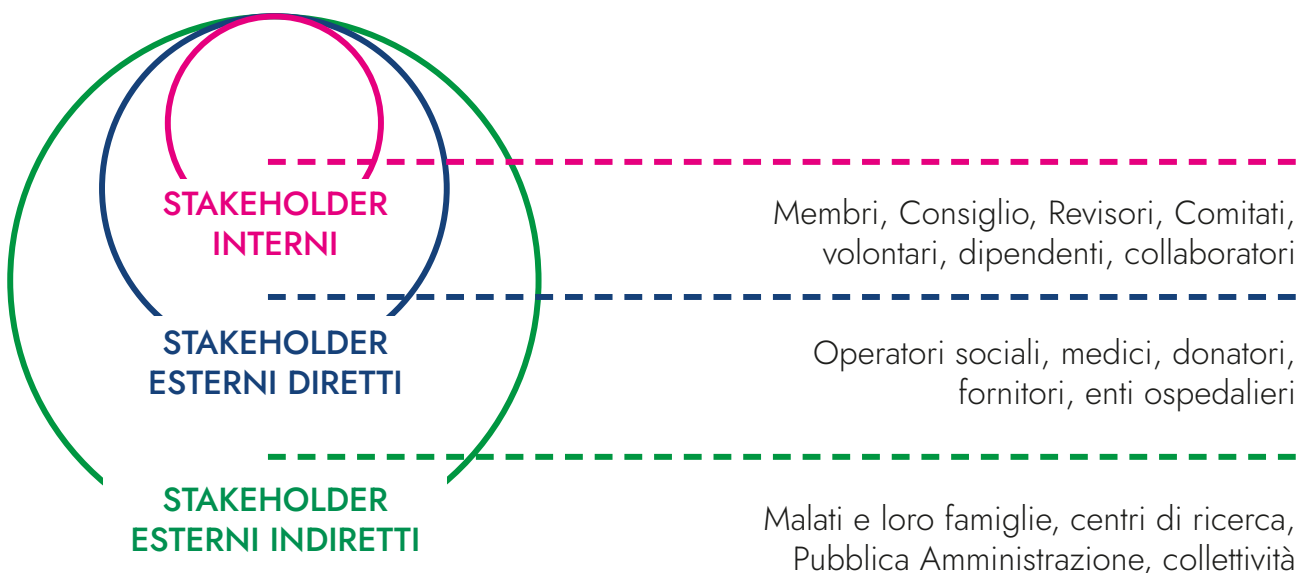

4. PERSONE CHE OPERANO PER LA FONDAZIONE

4.1 PERSONALE DIPENDENTE

Il personale alla data del 31 dicembre 2023 è costituito da 4 collaboratori:

n. 2 impiegati di 1° liv. part-time al 62,50%

n. 1 impiegato di 2° liv. part-time al 30%

n. 1 impiegato di 2° liv. Part time al 30% a tempo determinato.

inquadri a norma di legge nel contratto del commercio.

Il rapporto tra retribuzione annua lorda massima e minima dei lavoratori non è superiore al **rapporto di uno a otto**.

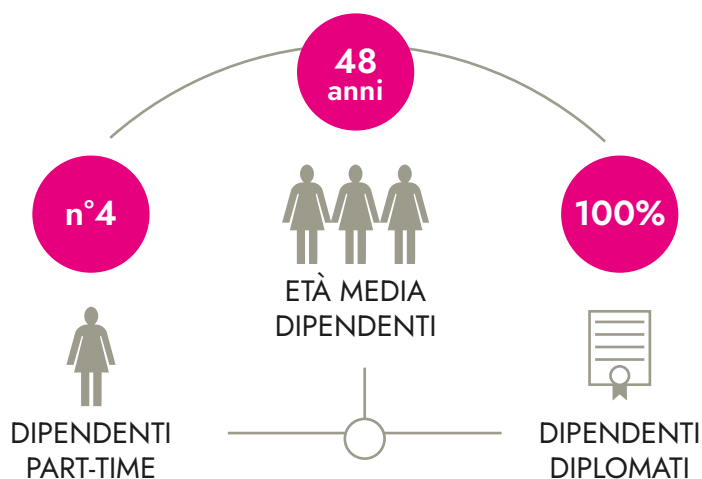

RUOLO	MANSIONE
Referente comunicazione istituzionale e fundraising. Direttore.	Campagne e manifestazioni, elaborazione informazioni editoriali, predisposizione newsletter, rapporti con la stampa.
Tesoriere e segretaria.	Rapporti con i donatori, banche posta. Responsabile servizio protezione infortuni. Segretaria del Consiglio.
Addetta ufficio Soci donatori e volontari.	Tesseramento, raccolta fondi, assistenza soci, organizzazione volontari.
Addetta ufficio contabilità.	Contabilità e relativi adempimenti fiscali.

REMUNERAZIONE E BENEFICI

REMUNERAZIONE E BENEFICI	2023	2022
COSTO DEL PERSONALE		
Ore lavorate	3.396	2.900
Retribuzione	72.660	62.386
Oneri Sociali	19.477	16.810
TFR	5.572	7.347
Oneri previdenziali differiti	2.601	2.074
Istruzione e formazione	89	308
Altri costi	1.160	1.419
TOTALE	101.559	90.344
Costo orario	29,91	31,15
SALUTE E SICUREZZA		
N° infortuni	-	-
ORGANIZZAZIONE DEL LAVORO		
N° dipendenti part time	4	4
% ore straordinarie	-	-
% ore di assenza	2	-
COMUNICAZIONE	100%	100%
% dipendenti con internet		

Nessun compenso o corrispettivo è attribuito al Consiglio di Amministrazione.
Per l'organo di controllo l'emolumento annuo ammonta a € 4.821,44.

4.2 I VOLONTARI

I volontari che prestano la propria opera in forma totalmente gratuita sono circa cinquanta: 25 operano in modo continuativo, con presenza sia in sede sia sul territorio, gli altri operano a distanza nella loro zona di residenza, organizzando eventi di raccolta fondi e manifestazioni. Si tratta molto spesso di genitori, parenti o amici dei pazienti ricoverati presso il Reparto di Pediatria Oncologica o che hanno vissuto l'esperienza dolorosa della perdita di un figlio o di una figlia. Sono comunque in aumento le persone sensibili alla causa che non hanno avuto esperienze dirette e che si rivolgono alla Fondazione per prestare la propria attività di volontariato. In particolare in occasione della Pasqua e del Natale i volontari hanno svolto attività di sensibilizzazione e raccolta fondi presso il temporary shop "La Bottega del Fiore" a Busto Arsizio. Nel corso dell'anno 2023 hanno complessivamente dedicato alla Fondazione 5.469 ore di lavoro sia in sede sia fuori.

I volontari continuativi sono coperti da polizza assicurativa tramite la Compagnia AXA.



4.3 I COMITATI

La Fondazione è presente sul territorio della Regione Lombardia attraverso una rete di Comitati, Associazioni onlus e gruppi di sostegno distribuiti nelle province di Milano, Monza Brianza, Lodi, Lecco, Como, Brescia, Bergamo, Sondrio e Varese. Essi sono parte integrante della Fondazione di cui costituiscono strutture operative decentrate con una propria autonomia gestionale. La loro missione è di attuare e promuovere a livello locale le iniziative della Fondazione con una attività di sensibilizzazione e di raccolta fondi, tramite contatti diretti con i cittadini, le scuole e gli enti locali.



ASSOCIAZIONE MATILDE CAPECCHI MARGHERITA SILENZIOSA nasce a Pistoia in ricordo di Matilde. Dal 2020 sostiene alcuni progetti finanziati da ABG e in particolare il progetto di medicina di precisione INTperKIDS.



LE RAGAZZE DI ABG è un Comitato che opera dal 2016 in ricordo di Camilla Ramaioli. È formato da un gruppo di otto donne che si adopera e porta avanti con passione la missione di ABG a Tavazzano con Villavesco e nella provincia di Lodi.



ASSOCIAZIONE MICHÌ RAGGIO DI SOLE presente da anni nella realtà della Valceresio, si è costituita il 29 settembre 2014 in Associazione Onlus per operare con più forza nella lotta contro i tumori infantili e degli adolescenti. Nasce nel ricordo di Michela per volontà dei familiari, degli amici, dei medici e delle sue educatrici. Michela, splendida bambina che ci ha lasciati all'età di 6 anni. Il dolore vissuto dalla famiglia e dalle persone che più le sono state accanto si è trasformato in azione di solidarietà, affinché i Raggi di Sole, sempre presenti nei disegni di Michela, possano idealmente abbracciare tutti i bambini ed adolescenti ammalati di tumore e attraverso il continuo sostegno alla ricerca possa dare loro una speranza di guarigione.



DUDU FOR YOU nata nel 2016 in ricordo di Alberto Legnani sostiene, con numerose iniziative ed eventi di raccolta fondi all'interno della comunità di Cislago (VA), il progetto in convenzione sullo studio molecolare di sarcomi nel bambino e nell'adolescente per l'identificazione di nuovi farmaci, nonché il Progetto Giovani.



GLI AMICI DI BENEDETTA PER SEMPRE è un gruppo numerosissimo di persone capitanato dalla famiglia Ragni. È nato per mantenere vivo il ricordo di Benedetta e per trasformare l'immenso dolore per la sua perdita in un'azione concreta a sostegno di progetti di ricerca sul glioma del ponte encefalico.

4.4 LE COLLABORAZIONI ESTERNE

Per lo svolgimento delle proprie attività la Fondazione si avvale di professionisti esterni, interpellati in base all'esigenza. In particolare collabora con:

- **Studio Buratti** di Gallarate per la gestione dei dipendenti;
- **Aragorn**, società di Milano specializzata nella consulenza e i servizi per il Terzo Settore Per la revisione grafica della campagna del 5 per mille, per la campagna della Casa del Fiore e del notiziario semestrale il Fiore;
- **Studio NEP** di Busto Arsizio (VA) e Eighty Nine di Milano per la predisposizione grafica dei materiali di comunicazione;
- **Società Kudu** di Lomazzo (Co) per la gestione del Data Base e alla gestione del posizionamento del sito web sulle piattaforme Social.

4.5 I FORNITORI

La Fondazione per poter far fronte ai propri impegni si avvale di approvvigionamenti di beni e servizi garantiti da soggetti esterni: nel corso del 2023, n. 131 aziende, professionisti ecc. hanno fornito beni e servizi per un importo complessivo di € 536.332 oltre ad Iva indeducibile per € 74.402.

La Fondazione svolge una politica di fidelizzazione e mantenimento dei propri fornitori. Essi operano in costante rapporto con gli organi preposti alla stesura degli ordini, al controllo e alla determinazione dei prezzi. La Fondazione adotta un sistema di comportamento definito per la selezione dei fornitori e per l'applicazione delle norme contrattuali.

FORNITURA	N°	IMPORTO FATTURATO (€)
Utenze	4	4.798
Spedizioni e trasporti	5	12.228
Servizi	40	121.689
Collaborazioni professionali	13	33.261
Progetti convenzione	19	147.844
Acquisti di beni	50	216.512

5. OBIETTIVI E ATTIVITÀ

5.1 AREE DI INTERVENTO PROGETTI CONVENZIONE 21/23

Dall'anno della sua costituzione la Fondazione ha perseguito la propria mission finanziando in via principale e specifica la ricerca oncologica in campo pediatrico. A tal fine dal 2006 stipula con la Fondazione IRCCS Istituto Nazionale dei Tumori di Milano convenzioni triennali per il finanziamento di progetti di ricerca riguardanti i tumori solidi dell'infanzia e dell'adolescenza. Ciascuna convenzione esprime un progetto condiviso che integra l'attività di ricerca, sia di base sia clinica, a cui si aggiungono, sempre più numerosi, studi preclinici e traslazionali e studi sui nuovi farmaci. Non vengono poi trascurate le aree diagnostiche, indispensabili per qualsiasi progetto di cura e di ricerca.

Tutti i progetti sostenuti dalla Fondazione sono sottoposti a verifica da parte di un Comitato scientifico formato dalla dott.ssa Maria Grazia Daidone, dal dott. Moncilo Jankovic e dal prof. Andrea Biondi, che si riunisce ogni sei mesi con il compito di supervisionare e coordinare i progetti di ricerca monitorandone lo stato di avanzamento.

AREA 1 - RICERCA PRECLINICA E TRASLAZIONALE

Gli **studi preclinici** verificano l'efficacia e la sicurezza di una cura in cellule in coltura e animali di laboratorio e devono necessariamente essere condotti prima di poter passare alla sperimentazione umana. Questo tipo di ricerca può servire a valutare la sicurezza e l'efficacia non solo di un nuovo farmaco, ma anche di strumenti clinici o diagnostici innovativi, di nuove strategie per la somministrazione dei farmaci, ecc.

Lo scopo della ricerca traslazionale oncologica è invece quello di costituire un ponte che consenta il trasferimento più rapido possibile delle nuove informazioni e delle scoperte di laboratorio alla gestione clinica del paziente, producendo terapie innovative che risolvano le problematiche cliniche più urgenti.

PROGETTO	REFERENTE	ESBORSO (€)
Caratterizzazione del contesto immunitario nei sarcomi delle parti molli: spese per materiale di laboratorio	Dr.ssa Patrizia Gasparini	30.382
Studio Tumore di Wilms finanziamento Borsa di studio	Dr.ssa Daniela Perotti	20.659
TOTALE		51.042

AREA 2 - RICERCA CLINICA

La ricerca clinica coinvolge direttamente i pazienti ed è l'ultima fase di studio prima della richiesta di approvazione di un nuovo farmaco o di un nuovo tipo di trattamento. La Fondazione è disponibile a sostenere anche eventuali costi estemporanei non preventivati che si rendono necessari a seguito dell'apertura di nuovi protocolli accademici, sia di intervento che osservazionali, che vedono i pediatri oncologi dell'Istituto come coordinatori nazionali

PROGETTO	REFERENTE	ESBORSO (€)
Studio Veritas Neuroblastoma alto rischio		7.461
Medicina di precisione INT for Kids	Dr.ssa Michela Casanova	27.042
TOTALE		34.503

AREA 3 - OTTIMIZZAZIONE DELL'ASSISTENZA E DELLE CURE

Rientrano nell'ottimizzazione dell'assistenza e delle cure tutte le attività e le figure sanitarie che hanno una ricaduta positiva sulla qualità dell'accoglienza e delle prestazioni. L'area comprende progetti diversi, dalla creazione di spazi dedicati a iniziative come il Progetto Giovani e il Progetto Sport. Il finanziamento relativo a questa area include quello per il personale medico.

PROGETTO	REFERENTE	ESBORSO (€)
Personale medico	Dr.ssa Maura Massimino	235.042
Spese diverse	Dr.ssa Maura Massimino	7.465
Progetto Giovani	Dott. Andrea Ferrari	15.977
Progetto Sport	Dott. Filippo Spreafico	75.235
TOTALE		333.720

Il testo della convenzione 2021-2023 e i dettagli dei singoli progetti sostenuti sono visibili sul sito della Fondazione: www.abianca.org.

In questi tre anni di durata della Convenzione con l'Istituto la Fondazione ha finanziato i progetti con un esborso complessivo di € 1.577.715.

5.2 AREE DI INTERVENTO ALTRI PROGETTI

IL PROGETTO NUTRIZIONALE: SCREENING E INTERVENTO NUTRIZIONALE NEL PAZIENTE ONCOLOGICO

Lo studio EPICkids promosso dal Columbia University Irving Medical Center di New York che si propone di descrivere l'andamento dello stato nutrizionale in bambini e adolescenti affetti da leucemia linfoblastica acuta e tumori cerebrali a biologia favorevole. Si vuole raggiungere tale obiettivo indagando i comportamenti, lo stile di vita, i fattori sociodemografici e la qualità della vita e correlare questi indicatori ai risultati clinici oncologici. Lo studio prevede, inoltre, la raccolta e conservazione di campioni biologici la cui analisi consentirà di promuovere studi futuri che mettano in relazione la nutrizione e i tumori infantili.

L'obiettivo primario è descrivere un quadro utile a sviluppare linee guida basate su evidenze in ambito nutrizionale specifiche per i bambini europei affetti da tumore. In Istituto è previsto l'arruolamento di circa 300-350 pazienti.

Per la conduzione di questo studio è previsto un finanziamento per la copertura del contratto di una nutrizionista e i costi per il materiale di laboratorio.

L'impatto dello stato nutrizionale sulla prognosi del paziente oncologico è noto sia negli adulti che in ambito pediatrico e costituisce un fattore rilevante nell'influenzare lo stato generale dei pazienti e la fattibilità dei trattamenti oncologici. Tali evidenze hanno portato alla necessità di anticipare la diagnosi di malnutrizione per difetto o per eccesso o il rischio di malnutrizione utilizzando strumenti di screening appropriati, con lo scopo di individuare precocemente i pazienti candidabili a un intervento che si propone di avere un impatto sulla loro storia clinica. L'applicazione sistematica degli strumenti di **screening** consente di individuare le popolazioni oncologiche che, per sede di malattia o per i trattamenti previsti, presentano una maggiore probabilità di sviluppare problemi di tipo nutrizionale e di definire quindi strategie di intervento nutrizionale personalizzate.

Queste possono includere il **counseling dietetico** e l'eventuale impostazione della **nutrizione artificiale, enterale o parenterale**. La scelta del tipo di intervento deve considerare la tipologia e la fase della malattia oncologica, il trattamento proposto e la sua possibile tossicità, la valutazione dello stato nutrizionale, la funzionalità del tratto gastroenterico e la compliance del paziente e/o del caregiver. Fondamentale è poi il monitoraggio del paziente a verifica dell'efficacia dell'intervento e della necessità di continuarlo o modificarlo.

Per la conduzione di questo studio è previsto un finanziamento per la copertura del contratto di una nutrizionista e i costi per il materiale di laboratorio. Tale finanziamento oltre che dalla Fondazione è supportato da una ONLUS spagnola, la Fundación Aladina.



LA FONDAZIONE IRCCS ISTITUTO NEUROLOGICO CARLO BESTA

La Fondazione sostiene da diversi anni le **attività psicologiche** svolte **presso la Fondazione IRCCS Istituto Neurologico Carlo Besta**. Alcune patologie tumorali hanno necessità di un intervento chirurgico presso l'Istituto Besta per poi rientrare nel reparto di Pediatria Oncologica dell'INT per il completamento delle terapie.

Il supporto psicologico nel momento del ricovero e dell'intervento è volto a sostenere le risorse del paziente affinché affronti queste situazioni potenzialmente destabilizzanti nel modo più tranquillo possibile. Un paziente sufficientemente sereno e fiducioso sviluppa un affiatamento migliore con la propria equipe curante. È inoltre dimostrato che gli aspetti psicologici hanno un'influenza sul decorso post-operatorio.

La Fondazione ha finanziato il supporto psicologico attraverso la **presenza in reparto di uno psicologo psicoterapeuta**, formato per lavorare con adulti e bambini, per consentire a pazienti e familiari di accedere direttamente alla richiesta di assistenza.

Il lavoro fatto da tempo sulla prevenzione del trauma da ospedalizzazione ha reso chiaro che è necessario proteggere il piccolo paziente da situazioni di stress acuto spesso rappresentate da procedure mediche invasive come medicazioni, iniezioni, punti, ecc.

La collaborazione in tal senso con l'equipe medica e infermieristica e la formazione specifica degli operatori sta portando a ridurre il più possibile l'impatto dell'esperienza di ricovero sul bambino e la sua famiglia.

5.3 IL LIVELLO DI RAGGIUNGIMENTO DEGLI OBIETTIVI DI GESTIONE

Per offrire un panorama dei risultati raggiunti dalla Fondazione all'interno del reparto di Oncologia Pediatrica dell'INT vengono qui riportate le considerazioni espresse dalla Dottoressa Maura Massimino responsabile della struttura complessa di pediatria.

QUALI BENEFICI DA ABG 14/12/2023, Maura Massimino

La Fondazione Bianca Garavaglia (ABG) è nel suo 37° anno di attività nell'ambito dell'Oncologia Pediatrica, a sostegno pertanto della ricerca in senso preclinico, traslazionale e clinico volta al miglioramento della prognosi e della qualità di vita dei pazienti affetti da tumori tipici dell'età pediatrica ed adolescenziale.

Il sostegno di ABG si è svolto in maniera sempre più organizzata non solo nei confronti della **Pediatria Oncologica**, ma con successive convenzioni che l'hanno resa protagonista ed interlocutore dell'intero Istituto.

Nelle ultime 3 convenzioni triennali le attività di finanziamento sono state suddivise per il sostegno dell'assistenza quotidiana nelle attività tipiche della Pediatria, per i protocolli clinici e per progetti di ricerca pre-clinici e traslazionali (quelli cioè che dovrebbero condurre più rapidamente a risultati che cambino il modo di fare diagnosi e cura dei pazienti) di tipo competitivo con referenti esterni nel giudicarne la validità.

ABG, pertanto, non ha solo finanziato personale clinico di ricerca, talvolta per periodi estremamente prolungati o, più recentemente, con il positivo riscontro in assunzioni a tempo indeterminato, cosa estremamente rara nel mondo della sanità in Italia.

Si è infatti ingaggiata nel sostegno economico, soddisfacendo diverse voci dei budget richiesti, dei protocolli necessari alla cura dei pazienti, anche a livello nazionale ed internazionale: tra questi, ad esempio, per diversi istotipi di neoplasie del sistema nervoso centrale, per il neuroblastoma, per i tumori del rene e per la medicina di precisione (finalizzata alla ricerca di bersagli per ogni singolo tumore in ogni singolo paziente). Queste progettualità sono estremamente prolungate nel tempo e così lo è pure il sostegno di ABG.

Nell'ambito delle convenzioni triennali successive al 2006 con la **Fondazione IRCCS Istituto Nazionale dei Tumori**, inoltre, hanno trovato possibilità di elaborazione e di conduzione progetti sperimentali dedicati a vari tipi di tumori solidi tipici dell'età pediatrica, con finalità di valutazione di caratteristiche cellulari, di prognosi complessiva, di ricerca di target terapeutici, di particolare vulnerabilità dei pazienti alle terapie, di percorsi riabilitativi personalizzati, etc. Questi progetti di ricerca hanno spesso condotto a pubblicazioni scientifiche di alto impatto e, anche a cambiamenti non trascurabili di approccio terapeutico.

Sono state nel corso degli anni numerose le pubblicazioni scientifiche elaborate dai medici della pediatria che hanno avuto successo su riviste di alto livello e che hanno riportato doverosi ringraziamenti a ABG.

Un progetto di ampio respiro che ha avuto la nascita nel 2011 è stato il **Progetto Giovani**, dedicato a specifiche problematiche dei pazienti e delle malattie oncologiche degli adolescenti e giovani adulti. Questo progetto ha avuto ritorni di tipo sociale e scientifico a livello nazionale ed internazionale e numerosissime attività intra ed extra-ospedaliere di grande rilevanza individuale e mediatica. Il Progetto Giovani è, da oltre dieci anni, un'occasione di incontro, di socializzazione e di benessere nel senso più ampio del termine, di ogni mercoledì pomeriggio. Altrettanto proficuo è stato l'investimento sullo Sport, inteso non come occupazione del tempo libero, ma come attività di cura sia in ospedale che nei luoghi della vita normale.

Da 12 anni abbiamo una palestra attrezzata al piano e trainer formati cui si sono aggiunte attività diverse come il canottaggio e il Karate. Anche questo progetto ha generato un progetto europeo di grande respiro (inserito nello Horizon 2020) che ci vede coinvolti come Istituto, oltre ad uno studio istituzionale sui benefici immunologici di questa attività.

ABG ha creduto in un progetto importante quale l'**Oncologia Oculare**, una struttura nata da zero e unica in Italia che si occupa di tumori oculari di interesse pediatrico, di melanomi dei bambini e degli adulti.

Da 15 anni, inoltre, ABG si è impegnata con noi nei **progetti di outsourcing**. Questo ha voluto dire facilitare la formazione di numerosi colleghi del Centro America e di altri paesi economicamente svantaggiati che hanno potuto acquisire qui competenze professionali da impiegare nei loro paesi di provenienza. Questo progetto prevede anche consulenze in remoto e la revisione di materiale clinico.

ABG ha sempre dato continuità ai progetti che ha sostenuto e questo è stato, sia dal punto di vista professionale che da quello umano, una risorsa importantissima, indispensabile, che **ci ha dato respiro e spinta positiva anche nei periodi più bui dal punto di vista delle risorse pubbliche.**

6. SITUAZIONE ECONOMICA E FINANZIARIA

STATO PATRIMONIALE

ATTIVITÀ			PASSIVITÀ		
	31/12/22	31/12/23		31/12/22	31/12/23
A) QUOTE ASSOCIATIVE O APPORTI ANCORA DOVUTI	-	-	A) PATRIMONIO NETTO	2.251.335,77	3.834.313,04
B) IMMOBILIZZAZIONI	13.857,65	46.741,39	I. Fondo di dotazione dell'ente	51.645,69	51.645,69
I. Immobilizzazioni immateriali	5.685,75	14.646,34	II. Patrimonio vincolato	-	1.395.764,04
II. Immobilizzazioni materiali	8.171,90	32.095,05	III. Patrimonio libero	2.065.570,12	2.199.690,08
III. Immobilizzazioni finanziarie	-	-	IV. Avanzo/disavanzo di esercizio	134.119,96	187.213,23
C) ATTIVO CIRCOLANTE	2.397.009,00	3.953.870,07	B) FONDI PER RISCHI E ONERI	-	-
I. Rimanenze	98.325,95	18.852,83	C) TRATTAMENTO FINE RAPPORTO DI LAVORO SUBORDINATO	37.289,02	42.738,08
II. Crediti	58.996,93	111.124,89	D) DEBITI	138.703,80	139.306,43
III. Attività finanziarie (no immobilizzazioni)	-	138.977,01	E) RATEI E RISCONTI PASSIVI	250,00	-
IV. Disponibilità liquide	2.239.686,12	3.684.915,34	TOTALE PASSIVITÀ	2.427.578,59	4.016.357,55
D) RATEI E RISCONTI ATTIVI	16.711,94	15.746,09	CONTI D'ORDINE Fidejussioni	53.704,00	-
TOTALE ATTIVITÀ	2.427.578,59	4.016.357,55			

RENDICONTO GESTIONALE A PROVENTI E ONERI

ONERI E COSTI	31/12/22	31/12/23
A) Costi e oneri da attività di interesse generale		
TOTALE	515.302,99	1.766.784,26
B) Costi e oneri da attività diverse		
TOTALE	-	-
C) Costi e oneri da attività di raccolta fondi		
TOTALE	200.183,99	233.548,63
D) Costi e oneri da attività finanziarie e patrimoniali		
TOTALE	6.026,69	6.204,79
E) Costi e oneri di supporto generale		
TOTALE	198.370,36	205.741,56
TOTALE ONERI	919.884,03	2.212.279,24
Costi e proventi figurativi		
TOTALE	63.315,00	82.035,00

PROVENTI E RICAVI	31/12/22	31/12/23
A) Ricavi, rendite e proventi da attività di interesse generale		
TOTALE	736.810,43	1.985.349,55
Avanzo/disavanzo attività di interesse generale	- 221.507,44	-218.565,29
B) Ricavi, rendite e proventi da attività diverse		
TOTALE	-	-
C) Ricavi, rendite e proventi da attività di raccolta fondi		
TOTALE	312.657,44	406.457,97
Avanzo/disavanzo attività di raccolta fondi	- 112.473,45	-172.909,34
D) Ricavi, rendite e proventi da attività finanziarie e patrimoniali		
TOTALE	1.077,50	6.721,94
Avanzo/disavanzo attività finanziarie e patrimoniali	4.949,19	-517,15
E) Proventi di supporto generale		
TOTALE	3.458,62	963,01
TOTALE PROVENTI	1.054.003,99	2.399.492,47
Avanzo/disavanzo gestionale di servizio	- 134.119,96	-187.213,23
Proventi figurativi		
TOTALE	63.315,00	82.035,00

6.1 NATURA DELLE RISORSE

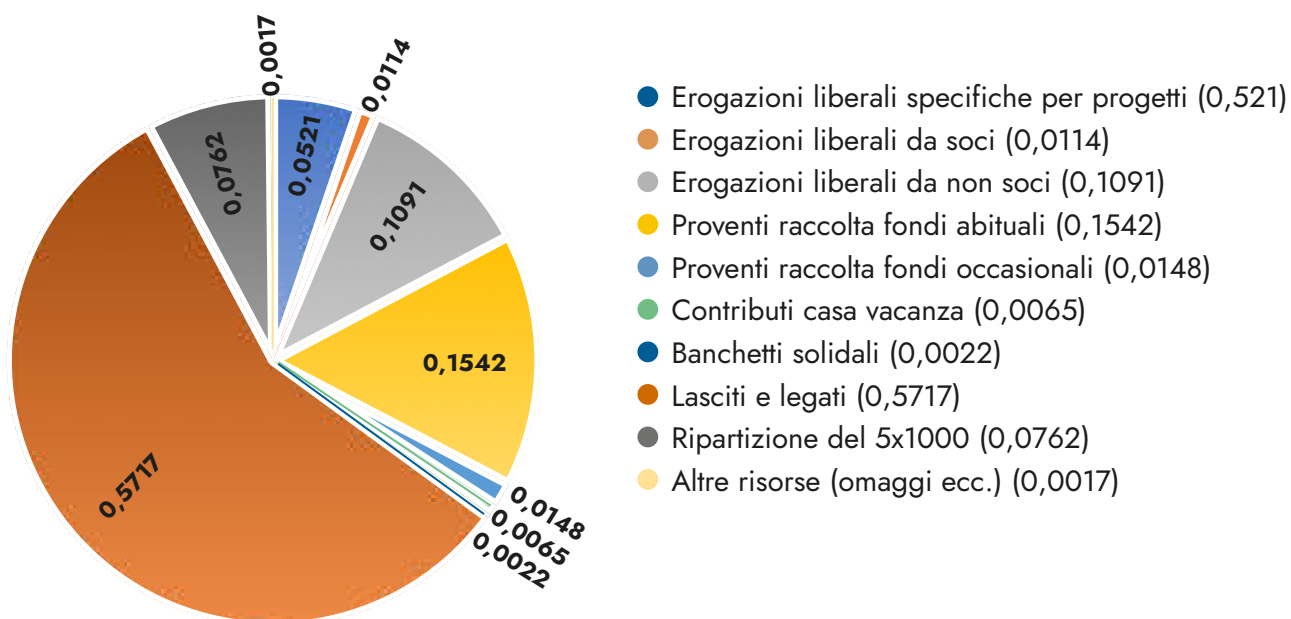

Le risorse della Fondazione nel 2023 derivano dalle seguenti fonti:

- Erogazioni liberali specifiche per progetti **€ 123.560**
- Erogazioni liberali da soci **€ 27.091** (di cui € 7.100 per quote sociali)
- Erogazioni liberali da non soci per **€ 259.094**
- Raccolta fondi abituali per **€ 365.966**
- Raccolta fondi occasionali per **€ 35.194**
- Lasciti per **€ 1.357.233**
- Ripartizione del 5x1000 per **€ 180.963**
- Contributi Casa del Fiore per **€ 15.418**
- Banchetti solidali per **€ 5.298**
- Altre risorse(omaggi) per **€. 4.058**

6.2 I DONATORI

CONTRIBUTI DA PRIVATI, AZIENDE, ASSOCIAZIONI

I donatori sono la fonte principale delle entrate della Fondazione ed è a loro che sono rivolti gli sforzi di trasparenza e completezza di informazioni. Per i donatori privati (aziende, enti o persone fisiche), infatti, il riscontro sul raggiungimento delle finalità da parte della Fondazione è particolarmente significativo per la prosecuzione dell'attività di erogazione.

Le erogazioni liberali destinate alla Fondazione, che è un Ente del Terzo Settore (ETS), consentono di fruire dei benefici fiscali previsti per legge.

Nel 2023 i donatori sono stati 2.693 residenti in tutte le Regioni e anche in paesi esteri: la Lombardia risulta l'area di maggior afflusso seguita da Piemonte, Lazio ed Emilia Romagna.

Le province più significative sono Milano, Varese, Monza Brianza, Como, Lodi.

Il numero dei donatori nel 2023 è aumentato del 10% rispetto al 2022.

Il dettaglio della **distribuzione geografica per numero di donatori** è rappresentato nel seguente grafico:



6.3 LE CAMPAGNE DI RACCOLTA

LE CAMPAGNE SOCIAL DI PERSONAL FUNDRAISING

Molti fra i sostenitori della Fondazione scelgono di creare in autonomia una raccolta fondi online per festeggiare un evento come un compleanno o un anniversario, ma anche per cercare di superare il dolore per la perdita di una persona cara. Le donazioni raccolte possono essere destinate al sostegno di progetti specifici o generali.

Nel 2023 sono state **21 le campagne social di personal fundraising** lanciate dagli utenti. Complessivamente **hanno generato una raccolta di € 46.929**.

DESCRIZIONE	FINALITÀ	PROPOSTA DA	Adesioni (€)
Anniversario Riccardo & Elena	progetto generico	-	2.260
Battesimo di Camilla	progetto giovani	Susi Hamilton	1.050
Battesimo Martin	progetto generico	Alberto Ghirotto	1.350
Benedetta per sempre	progetto Glioblastoma	Andrea Ragni	5.215
Bonvi is Here	progetto giovani	Irene Parasole	1.030
Buon compleanno Matilde	progetto generico	Stefania Maino	6.350
Compleanni utili	progetto generico	Franca Albina Pellegrino	475
Compleanno Pietro e Camilla	progetto generico	Sofia Donati	475
Debora nel cuore	progetto generico	Sara Stella	3.800
Il cielo è sempre più blu	progetto generico	Valentina Guelpa	710
Il compleanno di Greg	progetto giovani	Chiara Codeluppi	115
Il viaggio di Nick	progetto giovani	Nicolas Sanvito	2.240
It's good to be A CHILD!	progetto generico	Beatrice Borghi	2.201
Luca Marina e i nostri amici	progetto generico	Marina Grillo	2.360
Matrimonio Ruggero e Patrizia	progetto generico	Ruggero Brandellero	1.200
Micaela e Guido sposi	progetto generico	Guido Tirelli	900
Ricordando Isabella	progetto generico	Chiara Luvie'	800
Ricordando Lucia	progetto giovani	Luigi Negri	4.700
Ricordando Marcus	progetto generico	Denita Heard	1.576
we_r_sunflowers	progetto generico	Alessandro Perani	1.772

LE DONAZIONI SUI PROGETTI

Le erogazioni destinate ai progetti di ricerca sono come un ponte tra ricercatori e donatori, perché permettono a questi ultimi di conoscere da vicino il progetto che sostengono. I donatori infatti, vengono costantemente aggiornati sul suo avanzamento e sviluppo.

Nel corso del 2023, i donatori che hanno scelto di contribuire a un progetto di ricerca specifico hanno rivolto il loro interesse a:

PROGETTO SOSTENUTO	Importo donato (€)	PROGETTO SOSTENUTO	Importo donato (€)
Progetto Giovani	23.077	Quei bovi di San Bovio	1.600
Campagna "ricordando Lucia"	3.210	Altri con donazioni minori	1.480
Campagna "Bonvi is there"	1.030	Studio dell'efficacia terapeutica di una molecola immuno-modulatoria nel trattamento dell'osteosarcoma localizzato e metastatico	520
Campagna "il Compleanno di Greg"	115	Raimondi A. di Fagnano O. (Va)	520
Battesimo di Camilla	1.050	Caratterizzazione del contesto immunitario nei sarcomi delle parti molli (rabbdomiosarcoma)	7.500
Il viaggio di Nick	2.240	Du Du for you Associazione di volontariato di Cislago (Va)	7.000
Pressato Liliana	2.500	Altri con donazioni minori	500
Lions club Milano Brera	1.000	Medicina di precisione (Int per Kids)	36.395
Polisportiva San Egidio	1.500	Associazione Matilde Capecchi Margherita silenziosa di Casalguidi (Pt)	32.000
Mauri A. "Memorial Giussani"	3.655	Ey foundation	2.000
Defremm Spa di Lecco	1.000	Altri con donazioni minori	2.395
Monfrini A. di Milano	1.000	Tumori del S.N.C. Glioblastoma	6.265
Bonferraro Spa di Sorga (Vr) " Memorial Righetti M."	2.000	Campagna "benedetta per sempre"	6.265
Altri con donazioni minori	2.777	Progetto nutrizionale epickods	37.000
Progetto Sport	36.080	Fundacion Aladina (Spagna)	37.000
Ria Italia	15.000		
Gugliemetti Riccardo	3.000		
F.C. Internazionale	15.000		

LA RACCOLTA FONDI

La raccolta fondi della Fondazione viene svolta in forma organizzata e continuativa con l'obiettivo di coinvolgere il pubblico affinché ne sostenga le attività.

In particolare nel 2023 in occasione di specifiche ricorrenze e festività, sono state promosse raccolte fondi a fronte dell'offerta di prodotti di modico valore.

Queste raccolte si realizzano per lo più attraverso i banche solidali presenti sul territorio e gestiti da volontari oltre all'apertura di un temporary shop per Natale e Pasqua.

RACCOLTA FONDI ABITUALE	ENTRATE	USCITE	NETTO	% RACCOLTO
Raccolta Natale	249.578	116.429	133.149	53
Raccolta Pasqua	67.070	28.092	38.977	58
Raccolta festa della mamma	8.166	1.544	6.622	81
Raccolta corsa della speranza	34.803	18.432	16.371	47
Raccolta lotteria	17.682	1.332	16.350	92
TOTALE	377.298	165.829	211.469	56
RACCOLTA FONDI OCCASIONALE	ENTRATE	USCITE	NETTO	% RACCOLTO
Raccolta Concerto	36.205	9.813	26.392	73
Raccolta Ricominciamo insieme	1.775	728	1.047	59
Raccolta da parte di terzi	22.087	2.013	20.074	91
TOTALE	60.067	12.554	47.513	79

Campagna di sensibilizzazione in occasione del Natale 2023

I fondi raccolti al netto del totale delle spese sostenute sono pari ad **€ 133.148,82** e verranno impiegati in attività di interesse generale e per le seguenti finalità: finanziamento dei progetti in convenzione con la F.i.r.c.c.s. Istituto Tumori di Milano e contributi alla Casa del Fiore.

In occasione del Natale è stato inviato il secondo numero annuale del **notiziario "il Fiore"** a **10.500 contatti** del nostro database donatori. Il notiziario aveva come focus principale il progetto di Oncologia Oculare e i suoi sviluppi dal 2017 ad oggi.



Abbiamo riaperto le porte del nostro **Temporary Shop "la Bottega del Fiore"** di Corso XX Settembre a Busto Arsizio nel periodo dal 13 novembre al 24 dicembre registrando un'ottima affluenza in quasi tutte le giornate di apertura, la gestione del Temporary ha occupato una ventina di volontari.

Tra novembre e dicembre per la promozione della campagna natalizia, si sono svolti **5 banchi solidali** presso l'Istituto Nazionale dei Tumori di Milano, 1 presso l'Istituto Neurologico Besta di Milano, 1 presso l'Ospedale di Busto Arsizio, 2 presso l'Ospedale MultiMedica di Castellanza, 1 in Piazzetta Brera a Milano, 1 presso Assicurazioni Vittoria e 1 presso la sede di BPER Banca Busto Arsizio.

13 Comitati locali hanno aderito alla Campagna natalizia e hanno distribuito i nostri prodotti solidali nelle province di Milano, Como, Lodi, Lecco, Sondrio, Monza Brianza, Brescia.

In collaborazione con la cooperativa Banda Biscotti e l'illustratrice Elena Pedroli è stata realizzata una **confezione di Baci di Dama** distribuita in n. 2.300 pezzi.

L'iniziativa a sostegno del progetto **"la Casa del fiore"** ha coinvolto anche 23 scuole del territorio, oltre 600 famiglie hanno aderito alla campagna **"Illumina il suo Natale con una speranza"** ordinando i nostri baci di dama.

Dal nostro sito **regalisolidali.abianca.org** abbiamo registrato un totale di **438 richieste ricevute nel periodo novembre/dicembre** tra questi 330 da privati e 70 da aziende con un totale di 9.965 prodotti solidali consegnati.

La campagna natalizia relativa ai baci di dama è stata promossa anche su **testate stampa, con 28 uscite online e 5 offline** sulle riviste. Vanityfair, Donna Moderna, Famiglia Cristiana, Oggi, lo Donna.

Campagna di sensibilizzazione in occasione della Pasqua 2023

I fondi raccolti al netto del totale delle spese sostenute sono pari ad **€ 38.977,46** e verranno impiegati in attività di interesse generale e per le seguenti finalità: finanziamento dei progetti in convenzione con la F.i.r.c.c.s. Istituto Tumori di Milano.

In occasione della Pasqua abbiamo riaperto il **temporary shop** di Corso XX Settembre 20 a Busto Arsizio dal 04 al 30 marzo con la partecipazione di circa 20 volontari.

Sono stati allestiti una decina di **corner solidali** presso l'Ospedale Multimedita di Castellanza, La Bper Banca di Busto Arsizio, l'Istituto Nazionale dei Tumori di Milano, il centro della città di Busto Arsizio, il centro di Rho, l'Istituto Neurologico Carlo Besta di Milano.

I Comitati locali che hanno aderito alla Campagna pasquale distribuendo i nostri prodotti solidali sono stati 16 dislocati soprattutto nella Regione Lombardia.

Nel periodo della manifestazione sono state distribuite **1.404 colombe, 2.082 uova di cioccolato e 1.332 cubotti con ovetti di cioccolata.**

Campagna di sensibilizzazione in occasione della giornata della Mamma.

I fondi raccolti al netto del totale delle spese sostenute sono pari ad **€ 6.622,47** e verranno impiegati in attività di interesse generale.

Come di consueto in occasione della festa della mamma sono stati allestiti dei **banchi solidali** presso la città di Busto Arsizio e di Rho e sono state distribuite **500 piantine di Nuova Guinea.**



Campagna di sensibilizzazione in occasione della Corsa della Speranza.

I fondi raccolti al netto del totale delle spese sostenute sono pari ad **€ 16.370,53** e verranno impiegati in attività di interesse generale.

In una rinnovata Piazza Vittorio Emanuele a Busto Arsizio è stato allestito il **Villaggio del Fiore** che ha dato vita alla partenza e all'arrivo della manifestazione.

Più di **1.200 persone** hanno partecipato con entusiasmo, chi correndo chi marciando per 5 km per le vie della città. L'evento è stato organizzato in collaborazione con le istituzioni locali, le associazioni del territorio e numerose aziende partner.



Campagna di sensibilizzazione in occasione della Lotteria del Fiore.

I fondi raccolti al netto del totale delle spese sostenute sono pari ad **€ 16.350,00** e verranno impiegati in attività di interesse generale.

Dopo quattro anni di pausa dovuti alla pandemia, è tornata la **"Lotteria del Fiore" Summer Edition**.

Sono stati emessi ben **8.800 biglietti** che sono stati distribuiti dal mese di aprile al mese di giugno, l'estrazione dei 50 numeri fortunati è avvenuta il 21 giugno alla presenza del Notaio Zanini. Tutti i premi sono stati gentilmente donati da aziende e realtà commerciali vicine alla nostra causa.



6.4 CONTRIBUTI PUBBLICI

La Fondazione, a decorrere dal 2009, ogni anno chiede di essere inserita nell'elenco dei soggetti beneficiari del 5x1000. Da allora è sempre stata ammessa ad accedere a questo beneficio che, nel tempo, ha rappresentato una parte sempre più significativa della sua raccolta fondi. L'Agenzia delle Entrate nel 2023 ha erogato i contributi per l'anno fiscale 2022.

Come si evince dalla tabella sottostante il contributo ricevuto nel mese di Dicembre, pari a € 180.963 è aumentato rispetto all'anno precedente con un numero superiore di scelte.

IMPORTI RICEVUTI DAL 5 PER MILLE

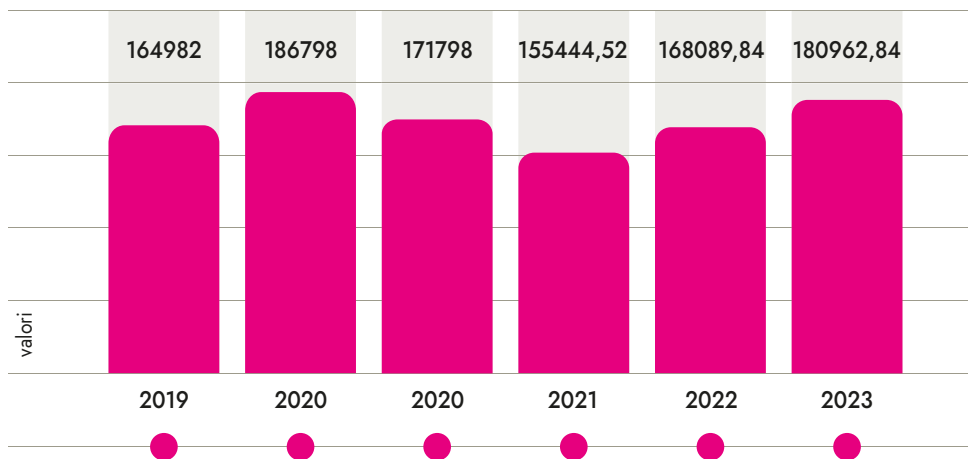

NUMERO CONTRIBUENTI

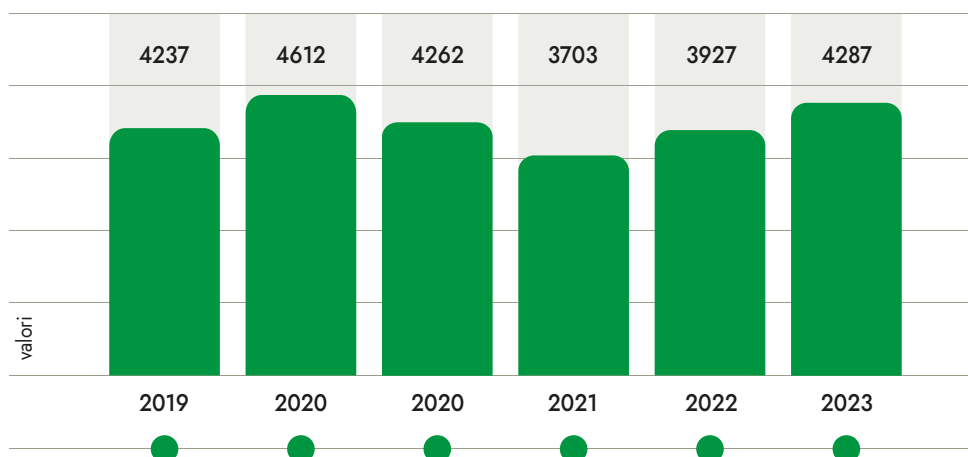

BANDO MINISTERO DEL LAVORO E DELLE POLITICHE SOCIALI

Bando n. 1/2020 Ministero del Lavoro e delle politiche Sociali per il finanziamento di attività di assistenza psicologica, psicosociologica o sanitaria in tutte le forme a favore dei bambini affetti da malattia oncologica e delle loro famiglie ai sensi dell'articolo 1, comma 338, della legge 27 dicembre 2017 n. 205

La Fondazione ha partecipato al sopra citato bando presentando il proprio **progetto psicosociale e di riabilitazione motoria** dei bambini e adolescenti indicando una spesa preventiva di € 95.900 e chiedendo al Ministero di partecipare con un contributo di € 67.130.

Il progetto è stato accettato e la Fondazione ha stipulato in data 10/11/2020 una **Convenzione che regola i rapporti con il Ministero.**

È stato chiesto un anticipo dell'80% per un importo pari a € 53.704 a fronte del quale la Fondazione ha rilasciato fidejussione bancaria della Banca Intesa San Paolo di pari importo. L'accredito del Ministero è avvenuto in data 07/12/2020.

In data 21/10/2021 la Fondazione ha presentato il rendiconto finale che ha registrato un esborso totale di € 144.252.

In data 23 novembre 2023 il ministero ha completato il suo apporto versando il saldo dovuto pari ad € 13.426.

6.5 I MEZZI DI COMUNICAZIONE

Ogni manifestazione è veicolo di comunicazione della mission verso l'esterno. Nel corso dell'esercizio appena concluso, il sito web **abianca.org** ha registrato **104.536 accessi**.

A partire dal 15 ottobre 2023 parallelamente al sito istituzionale è stato aperto il **nuovo sito di regalistica solidale regalisolidali.abianca.org** che ha registrato **4.340 utenti**.

Nello stesso periodo sono state ampliate le altre forme di contatto diretto e collettivo con gli **stakeholder**. Sono state inviate una ventina di **newsletter a 8.675 utenti** e sono stati utilizzati sistematicamente i **social network** per la promozione delle campagne di raccolta fondi e per la promozione degli eventi.

La pagina Facebook **@fondazionebiancagaravaglia** conta oggi **8.386 followers** mentre il profilo Instagram **@fondazionebiancagaravaglia** ne conta **2.514**.

Il 2023 ha registrato un **incremento degli ordini online di prodotti solidali** soprattutto delle bomboniere (516 ordini).

Stabile il numero delle campagne di personal fundraising attivate direttamente dagli utenti sul sito abianca.org nella sezione "come aiutarci". La funzione permette di creare in autonomia una vera campagna di raccolta fondi e di condividerla con i propri contatti attraverso e-mail, social e telefono.

Nell'anno 2023 sono stati pubblicati **due numeri del notiziario "il fiore"**, uno nel mese di aprile e uno nel mese di ottobre, inviati per posta a **10.000 tra soci e donatori**.

A dicembre l'ufficio stampa ha promosso la **campagna natalizia "illumina il suo Natale con una speranza"** promuovendo i "baci di dama" solidali ottenendo 28 uscite online e 5 offline su riviste tra cui Vanityfair, Donna Moderna, Famiglia Cristiana, Oggi, lo Donna.

Particolare attenzione è stata infine riservata alle attività di comunicazione e promozione del **5x1000**. Nel 2023 è stata intensificata l'attività di spedizione di materiale informativo alle farmacie territoriali.

La campagna è stata promossa sui social media: Google, Facebook e Instagram ed è inoltre stata utilizzata la pubblicità dinamica su **undici autobus del circuito Milano-Varese-Saronno**.



7. MONITORAGGIO DELL'ORGANO DI CONTROLLO

RELAZIONE DELL'ORGANO DI CONTROLLO AL CONSIGLIO DI AMMINISTRAZIONE IN OCCASIONE DELL'APPROVAZIONE DEL BILANCIO DI ESERCIZIO CHIUSO AL 31 DICEMBRE 2023, REDATTA IN BASE ALL'ATTIVITÀ DI VIGILANZA ESEGUITA AI SENSI DELL'ART. 30 DEL D.LGS. N. 117 DEL 3 LUGLIO 2017

Al Consiglio di amministrazione della Fondazione "BIANCA GARAVAGLIA ETS".

Nel corso dell'esercizio chiuso al 31 dicembre 2023 la mia attività è stata ispirata alle disposizioni di legge e alle Norme di comportamento dell'organo di controllo degli enti del Terzo settore emanate dal Consiglio Nazionale dei Dottori Commercialisti e degli Esperti Contabili, pubblicate nel dicembre 2020.

Di tale attività e dei risultati conseguiti Vi porto a conoscenza con la presente relazione.

È stato sottoposto al mio esame il bilancio d'esercizio della **Fondazione Bianca Garavaglia ETS** al 31 dicembre 2023, redatto in conformità all'articolo 13 del D.Lgs. n. 117 del 3 luglio 2017 (d'ora in avanti **Codice del Terzo settore**) e del D.M. 5 marzo 2020 del Ministero del Lavoro e delle Politiche Sociali, così come integrato dall'OIC 35 **Principio contabile ETS** (d'ora in avanti **OIC 35**) che ne disciplinano la redazione. A norma dell'articolo 13, comma 1, del Codice del Terzo Settore esso è composto da stato patrimoniale, rendiconto gestionale e relazione di missione.

Nel corso dell'esercizio 2023 l'ente, precedentemente nella forma di "associazione" ha perfezionato un'operazione straordinaria di trasformazione con la quale è stata definita l'attuale forma giuridica di "fondazione"; la procedura di trasformazione si è perfezionata con la Determinazione n. 1934 del 29 settembre 2023 dell'Area Sviluppo e Sicurezza – Settore Cultura Turismo e Politiche Sociali del RUNTS, Provincia di Varese, Regione Lombardia.

L'**organo di controllo**, non essendo stato incaricato di esercitare la revisione legale dei conti, per assenza dei presupposti previsti dall'articolo 31 del Codice del Terzo Settore, ha svolto sul bilancio le attività di vigilanza e i controlli previsti dalla Norma 3.8 delle **Norme di comportamento dell'organo di controllo degli enti del Terzo settore**, consistenti in un controllo sintetico complessivo volto a verificare che il bilancio sia stato correttamente redatto. L'attività svolta non si è quindi sostanziata in una revisione legale dei conti. L'esito dei controlli effettuati è riportato nel successivo **paragrafo 2**.

1) Attività di vigilanza ai sensi dell'articolo 30, comma 7 del Codice del Terzo Settore

Ho vigilato sull'osservanza della legge e dello statuto, sul rispetto dei principi di corretta amministrazione e, in particolare, sull'adeguatezza degli assetti organizzativi, del sistema amministrativo e contabile, e sul loro concreto funzionamento; ho inoltre monitorato l'osservanza delle finalità civiche, solidaristiche e di utilità sociale, con particolare riguardo alle disposizioni di cui all'articolo 5 del Codice del Terzo Settore, inerente all'obbligo di svolgimento in via esclusiva o principale di una o più attività di interesse generale, all'articolo 6, inerente al rispetto dei limiti di svolgimento di eventuali attività diverse, all'articolo 7, inerente alla raccolta fondi, e all'articolo 8, inerente alla destinazione del patrimonio e all'assenza diretta e indiretta di scopo lucro.

Per quanto concerne il monitoraggio degli aspetti sopra indicati e delle relative disposizioni, si riferiscono di seguito le risultanze dell'attività svolta:

La **Fondazione** persegue in via prevalente l'attività di interesse generale consistente nella beneficenza, diretta ed indiretta, il sostegno a distanza e l'erogazione di denaro, beni o servizi a sostegno di persone svantaggiate o di attività di interesse generale a norma dell'articolo 5 del Codice; in particolare la Fondazione in via principale contribuisce, in maniera indiretta, al finanziamento di Enti, Fondazioni, ETS ed ODV che operano nell'ambito della ricerca scientifica nel campo dei tumori dell'età infantile, indirizzata allo studio finalizzato al miglioramento delle procedure terapeutiche, di patologie di particolare rilevanza sociale, quali i tumori solidi dell'età pediatrica ed adolescenziale;

La beneficenza verso i citati Enti, Fondazioni, ETS ed ODV viene effettuata attraverso erogazioni gratuite, in denaro o in natura, nei confronti degli stessi.

La **Fondazione** non effettua attività diverse previste dall'articolo 6 del Codice del Terzo Settore come dimostrato nella Relazione di missione;

La **Fondazione** ha posto in essere attività di raccolta fondi secondo le modalità e i limiti previsti dall'articolo 7 del Codice del Terzo Settore e dalle relative linee guida; ha inoltre correttamente rendicontato i proventi e i costi di tali attività nella Relazione di missione;

La **Fondazione** ha rispettato il divieto di distribuzione diretta o indiretta di avanzi e del patrimonio;

Ai fini del mantenimento della personalità giuridica il patrimonio netto risultante dal bilancio di esercizio è superiore al limite minimo previsto dall'articolo 22 del Codice del Terzo Settore e dallo statuto.

Ho partecipato alle riunioni del **Consiglio di amministrazione** (e fino alla trasformazione alle assemblee dei soci) e, sulla base delle informazioni disponibili, non ho rilievi da segnalare. Ho acquisito dal **Consiglio di amministrazione**, con adeguato anticipo, anche nel corso delle sue riunioni, informazioni sul generale andamento della gestione e sulla sua prevedibile evoluzione, nonché sulle operazioni di maggiore rilievo, per le loro dimensioni o caratteristiche, effettuate e, in base alle informazioni acquisite, non ho osservazioni particolari da riferire. Ho acquisito conoscenza e ho vigilato sull'adeguatezza dell'assetto organizzativo, amministrativo e contabile e sul suo concreto funzionamento e a tale riguardo non ho osservazioni particolari da riferire.

Non sono pervenute denunce dai soci ex art. 29, comma 2, del **Codice del Terzo Settore**. Nel corso dell'attività di vigilanza, come sopra descritta, non sono emersi altri fatti tali da richiedere la menzione nella presente relazione.

2) Osservazioni in ordine al bilancio d'esercizio

L'**organo di controllo**, non essendo incaricato della revisione legale, ha svolto sul bilancio le attività di vigilanza previste Norma 3.8. delle "**Norme di comportamento dell'organo di controllo degli enti del Terzo settore**" consistenti in un controllo sintetico complessivo volto a verificare che il bilancio sia stato correttamente redatto.

L'**organo di controllo** ha verificato che gli schemi di bilancio fossero conformi a quanto disposto dal D.M. 5 marzo 2020 del Ministero del Lavoro e delle Politiche Sociali, così come integrato dall'OIC 35. Per quanto a mia conoscenza, gli amministratori, nella redazione del bilancio, non hanno derogato alle norme di legge ai sensi dell'articolo 2423, comma 5, del codice civile.

3) Osservazioni e proposte in ordine alla approvazione del bilancio

Considerando le risultanze dell'attività da me svolta, invito il Consiglio di amministrazione ad approvare il bilancio d'esercizio chiuso al 31 dicembre 2023, così come redatto dal medesimo. L'**organo di controllo** concorda con la proposta di destinazione dell'avanzo, con indicazione degli eventuali vincoli attribuiti all'utilizzo parziale o integrale dello stesso, formulata dal **Consiglio di amministrazione**.

Gallarate, 15 aprile 2024

L'organo di controllo
(Massimo Piscetta)





I BAMBINI CHE COMBATTONO
OGNI GIORNO CONTRO IL TUMORE
SONO DEI VERI EROI.

**Dona il tuo 5x1000
alla Fondazione Bianca Garavaglia**

Basta la **tua firma** e il codice fiscale **90004370129**
per sostenere la ricerca e la cura sui tumori pediatrici.



FONDAZIONE
BIANCA GARAVAGLIA ETS
PER LA RICERCA E LA CURA SUI TUMORI PEDIATRICI

Scopri di più

[5x1000.abianca.org](https://www.5x1000.abianca.org)

